

**TARDE**

# TÉCNICO TRIBUTÁRIO

Typo 2 – VERDE



## SUA PROVA

- As questões objetivas têm cinco alternativas de resposta (A, B, C, D, E) e somente uma delas está correta;
- Além deste caderno de prova, contendo 80 (oitenta) questões objetivas, você receberá do fiscal de sala:
  - a folha de respostas das questões objetivas



## TEMPO

- Você dispõe de **4 horas** para a realização da prova, já incluído o tempo para a marcação da folha de respostas;
- **2 horas e 30 minutos** após o início da prova é possível retirar-se da sala, sem levar o caderno de prova;
- **30 minutos** antes do término do período de prova é possível retirar-se da sala **levando o caderno de provas**.



## NÃO SERÁ PERMITIDO

- Qualquer tipo de comunicação entre os candidatos durante a aplicação da prova;
- Anotar informações relativas às respostas em qualquer outro meio que não seja o caderno de prova;
- Levantar da cadeira sem autorização do fiscal de sala;
- Usar o sanitário ao término da prova, após deixar a sala.



## INFORMAÇÕES GERAIS

- Verifique se seu caderno está completo, sem repetição de questões ou falhas. Caso contrário, notifique imediatamente o fiscal da sala, para que sejam tomadas as devidas providências;
- Confira seus dados pessoais, especialmente nome, número de inscrição e documento de identidade e leia atentamente as instruções para preencher a folha de respostas;
- Use somente caneta esferográfica, fabricada em material transparente, com tinta preta ou azul;
- Assine seu nome apenas no(s) espaço(s) reservado(s);
- Confira seu cargo, cor e tipo do caderno de provas. Caso tenha recebido caderno de cargo ou cor ou tipo **diferente** do impresso em sua folha de respostas, o fiscal deve ser **obrigatoriamente** informado para o devido registro na ata da sala;
- Reserve tempo suficiente para o preenchimento da sua folha de respostas. O preenchimento é de sua responsabilidade e não será permitida a troca da folha de respostas em caso de erro;
- Para fins de avaliação, serão levadas em consideração apenas as marcações realizadas na folha de respostas;
- A FGV coletará as impressões digitais dos candidatos na lista de presença;
- Os candidatos serão submetidos ao sistema de detecção de metais quando do ingresso e da saída de sanitários durante a realização das provas;
- **Boa sorte!**



## Módulo I

### Língua Portuguesa

#### Texto I.

Ao assumir a direção de um carro, o pacato e humilde senhor Andante se transforma no terrível senhor Volante, modelo de arrogância e violência. Protagonizada pelo personagem Pateta, a cena do desenho clássico da Disney (1950) ilustra uma situação comum até hoje no trânsito, onde os motoristas descarregam toda sorte de frustrações. São condutores que não usam as luzes indicadoras de direção (conhecidas como piscas ou setas) nas conversões – e apontam o dedo médio para os pedestres que lhes chamam a atenção por isso –, ou ultrapassam pela direita – inclusive pelo acostamento das rodovias –, ignoram as faixas de pedestres e dirigem veículos com pneus carecas ou amortecedores vencidos.

Não por acaso, o fator humano é responsável pela maioria dos acidentes. Dirigir defensivamente é essencial para prevenir os desastres ou pelo menos minimizar suas consequências. De acordo com o professor Adilson Lombardo, especialista em segurança no trânsito, a direção defensiva passa por uma série de comportamentos ligados à inteligência emocional e ao raciocínio lógico. “É preciso avaliar o risco, analisar as possibilidades, reduzir a velocidade perto de escolas ou em dias de chuva, não fazer ultrapassagens perigosas”, ensina. Na prática, são medidas simples, que podem ser resumidas em duas: bom senso e respeito às normas.

Para o especialista, um trânsito mais seguro depende do comportamento mais inteligente não apenas do condutor de veículo automotor, mas também do pedestre e do ciclista. Assim como o motorista tem de respeitar a preferência do pedestre na faixa de segurança nos casos em que não há semáforo, o pedestre precisa atravessar na faixa e respeitar a sinalização luminosa, quando houver. Bicicletas, por sua vez, não devem trafegar em pistas exclusivas de ônibus, e cabe ao ciclista usar os equipamentos de segurança obrigatórios, como o capacete.

Lombardo lembra que as pessoas costumam transferir muitos de seus comportamentos para o trânsito. “O carro não é uma extensão do corpo”, adverte. “O motorista deve seguir as regras e respeitar o próximo, demonstrando gentileza e educação.”

Adaptado de *Gazeta do Povo.com.br*. Curitiba, 22/08/2009.

#### 1

Na charge a palavra “quadro” é ambígua, pois tanto pode referir-se a um quadro famoso como a um cenário comum em nosso trânsito.

Assinale a opção que apresenta a frase em que também ocorre ambiguidade.

- (A) Os acidentes de trânsito aumentam dia a dia.
- (B) Fazer seguro já protege as vítimas de acidentes de trânsito.
- (C) Muitos motociclistas morrem por imprudência.
- (D) Alguns pedestres não respeitam a sinalização.
- (E) O motorista trouxe a carteira consigo.

#### 2

“Não por acaso, o fator humano é responsável pela maioria dos acidentes.”

O enunciador do texto, com essa frase, quer dizer que os acidentes de trânsito

- (A) são causados por falhas humanas.
- (B) recebem a interferência da casualidade.
- (C) trazem a marca do azar além das falhas humanas.
- (D) ocorrem por circunstâncias imprevistas e por falhas humanas.
- (E) são provocados, como se prevê, por falhas humanas.

#### 3

Em todos os segmentos a seguir há a presença de um conector sublinhado.

Assinale a opção que apresenta o conector que tem seu significado indicado corretamente.

- (A) “Para o especialista, um trânsito mais seguro depende do comportamento mais inteligente ...” / finalidade.
- (B) “... mais inteligente não apenas do condutor de veículo automotor, mas também do pedestre e do ciclista” / adição.
- (C) “Assim como o motorista tem de respeitar a preferência do pedestre na faixa de segurança nos casos em que não há semáforo, o pedestre precisa atravessar na faixa e respeitar a sinalização luminosa, quando houver” / condição.
- (D) “... cabe ao ciclista usar os equipamentos de segurança obrigatórios, como o capacete” / modo.
- (E) “ilustra uma situação comum até hoje no trânsito, onde os motoristas descarregam toda sorte de frustrações” / tempo.

#### 4

A presença da fala do especialista citado no segundo parágrafo tem a finalidade textual de

- (A) dar mais autoridade às informações prestadas no texto.
- (B) comprovar a verdade das informações anteriores.
- (C) mostrar um ponto de vista diferente sobre o mesmo tema.
- (D) demonstrar a necessidade da direção defensiva.
- (E) indicar a preocupação das autoridades com o assunto.

#### 5

Todos os segmentos textuais abaixo trazem termos precedidos da preposição de.

Assinale a opção que apresenta o termo cuja preposição é uma exigência de um termo anterior.

- (A) “luzes indicadoras **de** direção”.
- (B) “faixa **de** pedestres”.
- (C) “dias **de** chuva”.
- (D) “faixas exclusivas **de** ônibus”.
- (E) “equipamentos **de** segurança”.

6

Observe a charge a seguir.



Jornal Zero Hora, 2 mar. 2006.

Sobre a imagem, assinale a afirmativa **inadequada**.

- (A) A imagem se prende a um famoso quadro de Picasso.
- (B) A charge se fundamenta em intertextualidade.
- (C) A imagem do quadro mostra negativismo, como nosso trânsito.
- (D) O carro funciona como elemento no intertexto.
- (E) Os corpos despedaçados mostram a gravidade do acidente.

7

*“Dirigir defensivamente é essencial para prevenir os desastres ou pelo menos minimizar suas consequências”.*

Assinale a opção que apresenta a forma de reescrever esse período do texto de modo a manter o sentido original, a correção e o paralelismo na construção.

- (A) Dirigir defensivamente é essencial para a prevenção dos desastres ou pelo menos a minimização de suas consequências.
- (B) Dirigir defensivamente é essencial para que se previnam os desastres ou pelo menos a minimização de suas consequências.
- (C) Dirigir defensivamente é essencial para a prevenção dos desastres ou pelo menos para que minimizem suas consequências.
- (D) Dirigir defensivamente é essencial para que se previna os desastres ou pelo menos se minimize as suas consequências.
- (E) Dirigir defensivamente é essencial para que seja prevenido os desastres ou pelo menos sejam minimizadas as suas consequências.

8

A introdução do texto se refere a uma cena bastante famosa de um desenho animado. A finalidade dessa referência é

- (A) procurar despertar a atenção do leitor para o problema grave da segurança no trânsito.
- (B) destacar a importância da mídia (cinema) para a discussão do tema-alvo do texto.
- (C) introduzir a discussão sobre a influência do fator humano nos acidentes de trânsito.
- (D) alertar o leitor para certos problemas psicológicos que interferem na segurança do trânsito.
- (E) motivar o leitor para uma leitura do texto, apelando para referências lúdicas e não técnicas.

9

O final do primeiro parágrafo faz alusão a uma série de transgressões cometidas na direção de veículos. Tais impropriedades são decorrência de diferentes procedimentos.

Assinale a opção em que o procedimento é **inadequado** à impropriedade.

- (A) Não usar as setas indicadoras de conversão / desconsideração pelos demais motoristas.
- (B) Não respeitar as faixas de pedestres / desrespeito aos direitos alheios.
- (C) Ultrapassar pelo acostamento / desobediência às leis de trânsito.
- (D) Apontar o dedo médio para pedestres / considerar-se superior aos demais motoristas.
- (E) Dirigir com pneus carecas / descuido com a própria vida.

10

Assinale a opção que apresenta o segmento em que a conjunção **ou** tem valor alternativo, e não valor aditivo.

- (A) “conhecidas como piscas **ou** setas”.
- (B) “... **ou** ultrapassam pela direita – inclusive pelo acostamento das rodovias”.
- (C) “e dirigem veículos com pneus carecas **ou** amortecedores vencidos”.
- (D) “... para prevenir os desastres **ou** pelo menos minimizar suas consequências”.
- (E) “reduzir a velocidade perto de escolas **ou** em dias de chuva”.

## Legislação Específica

11

Caso tenha alguma dúvida relativa à interpretação e à aplicação da legislação tributária, em relação à situação concreta do seu interesse, o sujeito passivo poderá

- (A) apresentar impugnação ao auto de infração.
- (B) formular consulta escrita.
- (C) interpor recurso ordinário.
- (D) ajuizar ação anulatória do crédito tributário.
- (E) realizar a compensação do crédito tributário.

**12**

Sobre a repartição da receita obtida na arrecadação do Imposto sobre a Propriedade de Veículos Automotores (IPVA), assinale a afirmativa correta.

- (A) Pertence ao município, 50% (cinquenta por cento) do valor do IPVA arrecadado sobre a propriedade de veículo registrado, matriculado ou licenciado em seu território.
- (B) Pertence ao município, 60% (sessenta por cento) do valor do IPVA arrecadado sobre a propriedade de veículo registrado, matriculado ou licenciado em seu território.
- (C) Pertence ao Estado, 100% (cem por cento) do valor do IPVA arrecadado sobre a propriedade de veículo registrado, matriculado ou licenciado em seu território.
- (D) Pertence ao município, 30% (trinta por cento) do valor do IPVA arrecadado sobre a propriedade de veículo registrado, matriculado ou licenciado em seu território.
- (E) Pertence à União 10% (dez por cento) do valor do IPVA arrecadado sobre a propriedade de veículo registrado, matriculado ou licenciado no território brasileiro.

**13**

As opções a seguir apresentam hipóteses de incidência do Imposto Sobre Circulação de Mercadorias e Prestação de Serviços (ICMS), de acordo com a Lei Estadual nº 688, de dezembro de 1996, à exceção de uma. Assinale-a.

- (A) Prestação de serviços de transporte interestadual e intermunicipal de pessoas, bens, mercadorias ou valores, por qualquer via.
- (B) Entrada de bem ou mercadoria importados do exterior, por pessoa física ou jurídica, ainda que não seja contribuinte habitual do imposto, qualquer que seja a sua finalidade.
- (C) Prestação de serviços, recebidos por contribuintes do imposto, cuja prestação se tenha iniciado em outra unidade da Federação e não esteja vinculada a operação ou prestação subsequente.
- (D) Operações de qualquer natureza de que decorra a transferência de propriedade de estabelecimento industrial, comercial ou de outra espécie.
- (E) Prestação de serviços no exterior ou cuja prestação se tenha iniciado no exterior.

**14**

Em uma prestação de serviço de transporte, iniciada no Estado de Rondônia e finalizada no Estado de Mato Grosso, considera-se ocorrido o fato gerador do Imposto Sobre Circulação de Mercadorias e Prestação de Serviços (ICMS), o momento

- (A) em que o veículo de transporte passar pelo município onde a prestação predominantemente for realizada.
- (B) da finalização da prestação do serviço de transporte interestadual, no Estado de Mato Grosso.
- (C) em que o veículo de transporte atinge a metade do caminho em que o serviço de transporte está sendo prestado.
- (D) em que o veículo de transporte utilizado chegar à fronteira entre os dois estados.
- (E) do início da prestação do serviço de transporte interestadual, no Estado de Rondônia.

**15**

As opções a seguir apresentam hipóteses de isenção do Imposto sobre a Propriedade de Veículos Automotores (IPVA), de acordo com a Lei Estadual nº 950, de dezembro de 2000, à exceção de uma. Assinale-a.

- (A) A propriedade de veículos de aluguel, dotado ou não de taxímetro, destinado ao transporte de pessoas, limitada a 01 (um) veículo por proprietário.
- (B) A propriedade de veículos aéreos de exclusivo uso agrícola.
- (C) A propriedade de veículos de transporte escolar.
- (D) A propriedade de ônibus de transporte coletivo urbano, que tenha rampa ou equipamento especial para deficiente físico.
- (E) A propriedade de veículos com 15 (quinze) anos ou mais de uso.

**16**

Na entrega de mercadoria importada do exterior, considera-se ocorrido o fato gerador do Imposto Sobre Circulação de Mercadorias e Prestação de Serviços (ICMS), o momento em que se dá

- (A) o desembaraço aduaneiro.
- (B) a entrada da mercadoria no estabelecimento do destinatário.
- (C) a saída da mercadoria do exterior.
- (D) a aquisição da mercadoria, ainda que a mercadoria não seja entregue corretamente.
- (E) a entrega da declaração de importação pelo estabelecimento adquirente.

**17**

Foi lavrado um auto de infração visando à cobrança de Imposto Sobre Circulação de Mercadorias e Prestação de Serviços (ICMS), relativo a fatos geradores ocorridos em 2014. O sujeito passivo, por não concordar com a cobrança, pretende apresentar defesa administrativa.

Assinale a opção que indica o prazo correto para a defesa.

- (A) 15 dias, contados da data da intimação do auto de infração.
- (B) 15 dias, contados da data da lavratura do auto de infração.
- (C) 30 dias, contados da data da intimação do auto de infração.
- (D) 30 dias, contados da data da lavratura do auto de infração.
- (E) 10 dias, contados da data da intimação do auto de infração.

**18**

Em relação aos contribuintes e aos responsáveis pelo pagamento do Imposto sobre Transmissão *Causa Mortis* e Doação de quaisquer Bens ou Direitos (*ITCD*), de acordo com a Lei Estadual nº 959, assinale a afirmativa correta.

- (A) É contribuinte o doador, na doação.
- (B) É solidariamente responsável o legatário, na transmissão *causa mortis*.
- (C) É contribuinte o herdeiro, na transmissão *causa mortis*.
- (D) É pessoalmente responsável, o inventariante ou testamentário.
- (E) É solidariamente responsável o espólio, na transmissão *causa mortis*.

**19**

As opções a seguir apresentam hipóteses de incidência do Imposto sobre Transmissão *Causa Mortis* e Doação de quaisquer Bens ou Direitos (*ITCD*), de acordo com a Lei Estadual nº 959, de dezembro de 2000, à exceção de uma. Assinale-a.

- (A) Transmissão de bem por sucessão legítima ou testamentária.
- (B) Transmissão de bem por doação.
- (C) Transmissão de bem na partilha, a título de meação, ao cônjuge.
- (D) Transmissão de bem incorporado em geral, inclusive título ou crédito que o represente, qualquer direito ou ação que tenha de ser exercido e direitos autorais.
- (E) Transmissão de qualquer título ou direito representativo do patrimônio ou capital de sociedade, bem como, direito societário, debênture, dividendo e crédito de qualquer natureza.

**20**

As opções a seguir apresentam hipóteses em que poderá ser atribuída a terceiros a responsabilidade pelo pagamento do Imposto sobre Circulação de Mercadorias e prestação de Serviços (ICMS) devido pelo contribuinte, à exceção de uma. Assinale-a.

- (A) A pessoa natural, na condição de sócio ou administrador, de fato ou de direito, de pessoa jurídica, quando tiver praticado ato com excesso de poder ou infração de contrato social ou estatuto.
- (B) A pessoa natural ou jurídica que adquirir fundo de comércio ou estabelecimento comercial, industrial ou profissional, quando o alienante cessar a exploração do comércio, indústria ou atividade.
- (C) O contribuinte que realizar operação interestadual com petróleo, inclusive lubrificantes, combustíveis líquidos e gasosos dele derivados, em relação às operações subsequentes, na condição de substituto tributário.
- (D) A pessoa física ou jurídica que, mesmo sem habitualidade ou intuito comercial, importar bens ou mercadorias do exterior, qualquer que seja a sua finalidade.
- (E) O transportador quanto à mercadoria por ele transportada, proveniente de outra unidade da Federação, para entregar a destinatário incerto, no território desse Estado.

**Direito Tributário****21**

A empresa Delta possuía um débito tributário junto ao Estado Beta relativo à determinada exação lançada por homologação. Ocorre que o Supremo Tribunal Federal declarou inconstitucional o tributo que é objeto da dívida de Delta. Esta precisa obter uma certidão negativa, para poder concorrer a um procedimento licitatório.

Nessas circunstâncias,

- (A) a empresa não tem direito à certidão negativa, visto que a decisão do STF não retroage, e a dívida é anterior à declaração da inconstitucionalidade.
- (B) tendo havido regular apuração do crédito fazendário, prevalece a presunção de liquidez e certeza em favor do Fisco.
- (C) a empresa tem direito apenas à certidão positiva com efeito de negativa, havendo a suspensão da exigibilidade do tributo.
- (D) a empresa tem direito à certidão negativa, porém deve fazer o depósito cautelar do tributo que foi lançado por homologação, até que a Fazenda interessada se manifeste.
- (E) a empresa tem direito à certidão negativa até a fiscalização da regularidade do procedimento de lançamento pelo Fisco, apurando-se eventual débito tributário ainda remanescente.

**22**

A sociedade empresária Zeta, contribuinte do tributo Y, pretende realizar compensação tributária, havendo débitos e créditos recíprocos entre a sociedade empresária e a Fazenda. Entretanto, ela tem dúvida sobre qual lei deve ser aplicada para regular a compensação.

Para esse caso, deve ser utilizada a lei vigente

- (A) na data do encontro de contas.
- (B) no momento da apuração do crédito.
- (C) no encerramento do exercício fiscal.
- (D) na propositura da demanda com este fim.
- (E) na data do pedido administrativo.

**23**

Com relação ao lançamento tributário, assinale (V) para a afirmativa verdadeira e (F) para a falsa.

- ( ) Compete, privativamente, à autoridade administrativa constituir, pelo lançamento, a obrigação tributária, verificando a ocorrência do fato gerador.
- ( ) Uma nova lei, que tenha estabelecido novos procedimentos fiscalizatórios para a apuração do tributo, é plenamente aplicável ao fato gerador já ocorrido, porém com crédito ainda não lançado.
- ( ) Quando o valor tributário estiver expresso em moeda estrangeira, salvo disposição legal distinta, no lançamento será feita a conversão para moeda nacional, ao câmbio do dia da ocorrência do fato gerador do tributo.

Na sequência em que aparecem, as afirmativas são, respectivamente,

- (A) V – F – V.
- (B) F – V – V.
- (C) F – F – V.
- (D) F – V – F.
- (E) V – V – F.

**24**

A empresa Gama, com relação a seus clientes preferenciais, concede em suas vendas uma bonificação em produtos da mesma espécie daqueles comercializados. Neste caso, há a entrega de uma maior quantidade de produto vendido em vez de conceder uma redução do valor da venda.

O ICMS devido na operação comercial acima descrita deve incidir sobre o valor

- (A) total dos produtos que foram entregues ao cliente.
- (B) constante na nota fiscal, discriminando as mercadorias.
- (C) dos produtos vendidos, não incidindo sobre as bonificações.
- (D) intrínseco dos bens entregues pelo fabricante, que circularam da empresa para seus clientes.
- (E) integral da operação, uma vez que não há desconto incondicional.

**25**

Lei de determinado Estado da Federação cria taxa de expediente no valor de R\$ 10,00 por veículo, cobrando este valor das empresas seguradoras pelo fornecimento de dados de cadastro de proprietários de veículos automotores, para fins de cobrança do DPVAT – Seguro Obrigatório.

Está provado que o custo do serviço é de R\$ 0,50 e que o valor exigido suplanta a parcela do prêmio do seguro obrigatório que toca às seguradoras.

Nesse caso, a taxa de expediente é

- (A) ilegal, uma vez que a consulta a cadastros públicos é de livre acesso a todos.
- (B) devida, não havendo relação direta entre seu custo e seu preço.
- (C) inconstitucional, por não observar a competência tributária.
- (D) legal, instituída pelo Poder Público para remunerar serviço público divisível e específico.
- (E) inconstitucional, por seu caráter confiscatório e inviabilizador da atividade empresarial.

**26**

Em determinada situação, verifica-se a necessidade de conferir tratamento tributário adequado aos atos de natureza cooperativa, praticados por sociedades cooperativas.

Nesse caso, o instrumento legal adequado será

- (A) o decreto-lei.
- (B) a lei complementar.
- (C) a lei ordinária.
- (D) a medida provisória.
- (E) o convênio.

**27**

O Banco Delta transferiu do Estado Y para o Estado Z bens próprios, de seu ativo imobilizado, que seriam utilizados em seus estabelecimentos no Estado Z. O Banco Delta tem sede no Estado Y e não é contribuinte do ICMS.

Entretanto, o banco foi multado pelo Estado Z, constando da autuação que houve descumprimento da obrigação acessória de emissão de nota fiscal, conforme consta do Regulamento do ICMS do Estado de destino dos bens transferidos.

Nessa hipótese,

- (A) o Estado Z agiu de forma ilegal, por não haver obrigação de emissão de nota fiscal, não existindo venda.
- (B) a exigência do cumprimento da obrigação acessória está correta, o que permite ao fisco exercer seu dever de fiscalização.
- (C) o Estado Z extrapolou o seu poder de polícia, por que na hipótese a obrigação principal não existe.
- (D) a obrigação de emissão de nota fiscal só poderia ser exigida pelo Estado Y.
- (E) o Estado Z agiu corretamente, já que houve circulação física e jurídica de bens entre as unidades da Federação.

**28**

Analise as hipóteses a seguir, e assinale (V) para a verdadeira e (F) para a falsa.

- ( ) Constitui dívida ativa tributária todo crédito da Fazenda Pública que tiver sido inscrito em repartição administrativa competente, esgotado o prazo em lei para pagamento.
- ( ) Certidão da Dívida Ativa é o título que habilita o Fisco a ingressar com a execução fiscal, contemplando valor líquido e certo, incabível sua alteração após iniciado o processo executivo.
- ( ) A Fazenda Pública pode substituir a certidão de dívida ativa até a decisão de 1ª instância, quando se tratar de correção de erro material ou formal, vedada a modificação do sujeito passivo da execução.

Na sequência em que aparecem, as afirmativas são, respectivamente,

- (A) F – F – V.
- (B) V – V – F.
- (C) F – V – F.
- (D) V – F – V.
- (E) V – F – F.

**29**

Com relação à *responsabilidade tributária*, analise as afirmativas a seguir.

- I. O promitente adquirente de um imóvel só se torna responsável pelo IPTU após a devida averbação do título no Registro de Imóvel, momento em que ocorre a transferência de propriedade.
- II. Encerrado o inventário com a partilha de bens, eventual débito, posteriormente aferido, não poderá mais ser cobrado do espólio e dos herdeiros.
- III. A empresa sucessora, resultante de fusão, é responsável pelos tributos devidos pela sucedida e pelas multas de mora e punitiva.

Está correto o que se afirma em

- (A) I, apenas.
- (B) II, apenas.
- (C) I e II, apenas.
- (D) III, apenas.
- (E) II e III, apenas.

**30**

Leia o fragmento a seguir.

Considerar-se-á como \_\_\_\_\_ do contribuinte ou \_\_\_\_\_ o lugar da situação dos bens ou da \_\_\_\_\_ dos atos ou fatos que deram origem \_\_\_\_\_.

Assinale a opção que preenche corretamente as lacunas.

- (A) domicílio tributário – responsável – ocorrência - à obrigação.
- (B) estabelecimento – substituto - prática – ao fato gerador.
- (C) sede – responsável – ocorrência – ao crédito tributário.
- (D) centro de atividade – sucessor – prática – ao débito tributário.
- (E) domicílio tributário – herdeiro – ocorrência – à obrigação.

## Contabilidade Geral

---

**31**

Como o processo industrial da Cia. X provoca alto impacto ambiental, ela é obrigada, por lei, a trocar suas máquinas, a cada cinco anos. Caso a sociedade empresária não faça a troca, ela é obrigada a pagar uma multa anual de R\$ 100.000.

A sociedade empresária deveria trocar suas máquinas em 2015. O valor das máquinas era de R\$ 500.000. Como a sociedade empresária não fez a troca, ela considera que o risco de ser autuada é muito alto.

Considerando apenas esse fato, assinale a opção que indica, em 31/12/2015, o total das provisões da Cia. X.

- (A) Zero.
- (B) R\$ 100.000.
- (C) R\$ 500.000.
- (D) R\$ 600.000.
- (E) R\$ 1.000.000.

**32**

No ano de 2016, a Cia. ABC abriu seu capital por meio da emissão de títulos patrimoniais. Os custos de transação, diretamente atribuíveis à emissão, foram de R\$ 10.000.

Assinale a opção que indica onde foram reconhecidos os custos de transação nas Demonstrações Contábeis, de 31/12/2016, da Cia. ABC.

- (A) Na Demonstração do Resultado do Exercício como Outras Despesas Operacionais.
- (B) Na Demonstração do Resultado do Exercício como Despesa Financeira.
- (C) No Balanço Patrimonial como Despesa Antecipada.
- (D) No Balanço Patrimonial como Reserva de Capital.
- (E) no Balanço Patrimonial, como redutor do Patrimônio Líquido, na conta Custo com a emissão de Ações.

**33**

A Cia. LOL elaborou sua Demonstração do Resultado do Exercício pelo método da natureza da despesa.

Assinale a opção que contém apenas as contas classificadas de acordo com esse método.

- (A) Despesa com Benefícios a Empregados e Despesas Comerciais.
- (B) Variação do Estoque e Custo dos Produtos Vendidos.
- (C) Despesa de Depreciação e Consumo de Matéria Prima.
- (D) Despesa de Vendas e Despesas Administrativas.
- (E) Despesas Administrativas e Despesa de Amortização.



**34**

Uma sociedade empresária possuía, em 31/12/2016, dois terrenos, um destinado à venda e outro ao uso. O primeiro estava contabilizado por R\$ 100.000 no Ativo Circulante como estoque. Já o segundo, estava contabilizado por R\$ 100.000 no Ativo Imobilizado.

Com o objetivo de valorização do capital, em 2017, a sociedade empresária transferiu os dois terrenos para a conta Propriedade para Investimento, passando a contabilizá-los pelo valor justo, que era de R\$ 120.000 e de R\$ 180.000.

Assinale a opção que indica os lançamentos corretos feitos pela sociedade empresária no momento da transferência dos terrenos.

(A)

D - Propriedade para investimento: R\$ 120.000;

C - Ativo Circulante: R\$ 100.000;

C - Receita: R\$ 20.000;

D - Propriedade para investimento: R\$ 180.000;

C - Ativo Imobilizado: R\$ 100.000;

C - Ajuste de Avaliação Patrimonial: R\$ 80.000.

(B)

D - Propriedade para investimento: R\$ 120.000;

C - Ativo Circulante: R\$ 100.000;

C - Receita: R\$ 20.000;

D - Propriedade para investimento: R\$ 180.000;

C - Ativo Imobilizado: R\$ 100.000;

C - Receita: R\$ 80.000.

(C)

D - Propriedade para investimento: R\$ 120.000;

C - Ativo Circulante: R\$ 100.000;

C - Ajuste de Avaliação Patrimonial: R\$ 20.000;

D - Propriedade para investimento: R\$ 180.000;

C - Ativo Imobilizado: R\$ 100.000;

C - Ajuste de Avaliação Patrimonial: R\$ 80.000.

(D)

D - Propriedade para investimento: R\$ 120.000;

C - Ativo Circulante: R\$ 100.000;

C - Ajuste de Avaliação Patrimonial: R\$ 20.000;

D - Propriedade para investimento: R\$ 180.000;

C - Ativo Imobilizado: R\$ 100.000;

C - Receita: R\$ 80.000.

(E)

D - Propriedade para investimento: R\$ 120.000;

C - Ativo Circulante: R\$ 100.000;

C - Ganho: R\$ 20.000;

D - Propriedade para investimento: R\$ 180.000;

C - Ativo Imobilizado: R\$ 100.000;

C - Ganho: R\$ 80.000.

**35**

Em 31/12/2015, a Cia. WWW apresentava o seguinte balanço patrimonial:

Ativo		Passivo	
Caixa	200.000	Fornecedores	160.000
Clientes	100.000	Patrimônio Líquido	
Estoques	50.000	Capital Social	150.000
		Reserva Legal	25.000
		Ajuste de Avaliação Patrimonial	15.000
<b>Ativo Total</b>	<b>350.000</b>	<b>Passivo + PL</b>	<b>350.000</b>

No ano de 2016, a sociedade empresária auferiu receitas e incorreu em despesas, gerando um lucro líquido de R\$ 160.000.

Dado que a Cia. WWW distribuiu dividendos mínimos obrigatórios de 25% do lucro líquido ajustado, assinale a opção que indica o valor dos dividendos a pagar, em 31/12/2016.

(A) R\$ 30.000.

(B) R\$ 33.750.

(C) R\$ 38.000.

(D) R\$ 38.750.

(E) R\$ 40.000.

**36**

Em 10/12/2016, o governo brasileiro passou a exigir que, a partir de 2017, todas as empresas do país deverão oferecer a seus funcionários 15 horas de treinamento de primeiros socorros.

Assinale a opção que indica o correto tratamento contábil decorrente dessa exigência nas demonstrações contábeis das empresas, em 31/12/2016.

(A) Reconhecimento em despesas operacionais.

(B) Reconhecimento em outras despesas operacionais.

(C) Reconhecimento no passivo como provisão.

(D) Divulgação em nota explicativa.

(E) Não reconhecimento contábil.

**37**

A Cia. X vende roupas. A sociedade empresária não é contribuinte do IPI, mas é contribuinte dos impostos estaduais e municipais.

Em 31/12/2017, ela apresentava os seguintes saldos:

- vendas brutas de vendas: R\$ 200.000;
- comissão de vendas: R\$ 20.000;
- devolução de vendas: R\$ 10.000;
- custo das mercadorias vendidas: R\$ 120.000;
- devolução de compras: R\$ 15.000;
- ajuste a valor presente de contas a pagar: R\$ 5.000;
- ajuste a valor presente de clientes: R\$ 12.000;
- ICMS sobre vendas: R\$ 40.000;
- IPI nas compras: R\$ 30.000;
- despesas com salários: R\$ 35.000;
- perdas estimadas para créditos de liquidação duvidosa: R\$ 10.000;
- perdas com a redução do valor dos estoques: R\$ 4.000.

Com base nos dados acima, assinale a opção que indica o valor da Receita Líquida de Vendas da Cia. X, em 31/12/2017.

(A) R\$ 18.000.

(B) R\$ 70.000.

(C) R\$ 118.000.

(D) R\$ 138.000.

(E) R\$ 150.000.

**38**

Em 31/12/2017, a Cia. MAM possuía em seu balanço patrimonial uma sala comercial. O valor contábil da sala comercial era de R\$ 60.000 e ela estava contabilizada no Ativo Imobilizado, uma vez que era utilizada nos negócios da empresa.

Em 05/01/2018, a direção da empresa decidiu colocar a sala comercial à venda, passando a contabilizá-la no Ativo não Circulante Mantido para a Venda. Na data, seu valor justo era de R\$ 50.000.

Assinale a opção que indica, respectivamente, o valor pelo qual a sala comercial deve ser contabilizada no Ativo não Circulante Mantido para a Venda e onde deve ser contabilizada a diferença entre o valor contábil e o valor justo.

- (A) R\$ 50.000; despesa.
- (B) R\$ 50.000; ajuste de avaliação patrimonial.
- (C) R\$ 50.000; redutora do ativo.
- (D) R\$ 60.000; receita.
- (E) R\$ 60.000; ajuste de avaliação patrimonial.

**39**

Em 31/12/2014, a Cia. XYZ comprou um veículo para ser utilizado por um de seus diretores, por R\$ 60.000. Na data, a sociedade empresária pagou o seguro anual, no valor de R\$ 36.000, e mais R\$ 2.000, para instalar o ar condicionado no veículo.

A sociedade empresária esperava que o veículo fosse utilizado por quatro anos e depois vendido por R\$ 20.000. A legislação permite a depreciação do carro à taxa de 20% ao ano.

Em 31/12/2015, a sociedade empresária passou por uma reestruturação e foi definido que o veículo passaria a ser utilizado por outro diretor. Ela estima que o veículo seja utilizado por mais dois anos e não seja aproveitado depois disso.

Assinale a opção que indica, em 31/12/2016, o valor do veículo no Ativo Imobilizado do Balanço Patrimonial da Cia. XYZ.

- (A) R\$ 25.000.
- (B) R\$ 25.750.
- (C) R\$ 26.800.
- (D) R\$ 39.250.
- (E) R\$ 41.000.

**40**

Em 31/12/2016, o passivo da Cia. K apresentava a seguinte composição:

Passivo em 31/12/2016	85.000
Passivo Circulante	55.000
Salários a pagar (10/01/2017)	15.000
Fornecedores (15/06/2017)	40.000
Passivo não Circulante	30.000
Contas a pagar (10/10/2018)	30.000

Na sociedade empresária, em 2017, aconteceram os seguintes fatos:

- Um funcionário entrou na justiça contra a empresa pedindo R\$ 10.000 por horas extras não pagas. O caso deve ser julgado em março de 2018. Os advogados da empresa consideram as chances de perda possíveis.
- Um dos sócios da empresa concede um empréstimo para a própria empresa no valor de R\$ 20.000, para pagamento em 05/06/2018.
- A despesa de salários de dezembro, a ser paga em 05/01/2018, é de R\$ 18.000.

Além disso, todos os prazos de pagamento foram cumpridos pela empresa.

Assinale a opção que indica, em 31/12/2017, o valor do passivo circulante da Cia. K.

- (A) R\$ 38.000.
- (B) R\$ 48.000.
- (C) R\$ 58.000.
- (D) R\$ 68.000.
- (E) R\$ 78.000.

**Módulo II****Noções de Informática****41**

Com relação ao uso de chaves primárias e índices em tabelas no MS Access, assinale V para a afirmativa verdadeira e F para a falsa.

- ( ) Um índice pode abranger mais de uma coluna da tabela.
- ( ) Não é permitido definir mais de um índice do tipo *Duplicação não autorizada* na mesma tabela.
- ( ) Colunas incluídas numa chave primária não podem conter valores nulos.

Na sequência apresentada, as afirmativas são, respectivamente,

- (A) F - F - F.
- (B) F - F - V.
- (C) V - F - V.
- (D) V - V - F.
- (E) V - V - V.

**42**

A codificação UFT-8 para caracteres é extremamente popular no mundo Web.

Assinale o número de octetos (*bytes*) utilizados para a codificação de um caractere qualquer.

- (A) sempre um *byte*.
- (B) sempre dois *bytes*.
- (C) entre um e dois *bytes*, dependendo do caractere.
- (D) sempre quatro *bytes*.
- (E) entre um e quatro *bytes*, dependendo do caractere.

**43**

Assinale a opção que descreve corretamente um *firewall*.

- (A) Um dispositivo de segurança de rede que monitora o tráfego de entrada e saída, e admite ou bloqueia tráfegos específicos de acordo com as regras de segurança estabelecidas.
- (B) Um antivírus que atua diretamente na conexão de uma rede interna, protegida, com o mundo exterior, de acordo com o tipo de *malware* a ser evitado.
- (C) Um nome genérico para um conjunto de procedimentos que realizam a autenticação de usuários de aplicações Web em uma rede protegida.
- (D) Um processo de criptografia dedicado aos procedimentos de codificação/decodificação do tráfego de entrada e saída de uma rede protegida.
- (E) Um servidor de nomes Web, utilizado para converter as palavras que compõem uma URL para o endereço IP correspondente.

**44**

As fórmulas a seguir, quando digitadas na célula A1 de uma planilha MS Excel, são aceitas normalmente, à exceção de uma, que é motivo de advertência. Assinale-a.

- (A) =SOMA (B2 : B10) + MÉDIA (1 ; 2 , 3 ; C12)
- (B) =SOMA (B2 : Y20) + SOMA (C2 : C3)
- (C) =MÁXIMO (D2 : D20) - MÍNIMO (D2 : D20)
- (D) =MÉDIA (B2 : Y2) + SOMA (A1 : C3)
- (E) =CONT. VALORES (D2 : D20) - MÍNIMO (D2 : D20)

**45**

Os protocolos a seguir fazem parte da camada de Aplicação do TCP/IP, à exceção de um. Assinale-o.

- (A) DNS.
- (B) FTP.
- (C) HTTP.
- (D) SMTP.
- (E) TCP.

**46**

O termo ODBC é frequentemente mencionado na literatura de bancos de dados, inclusive como um recurso no MS Access. Assinale a opção que caracteriza corretamente essa tecnologia.

- (A) Biblioteca voltada para o gerenciamento de operações importação/exportação de dados.
- (B) Interface genérica para acesso a dados.
- (C) Linguagem de consulta para bancos de dados.
- (D) Otimizador de consultas SQL.
- (E) Versão padronizada do SQL para acesso a bancos de dados de diferentes fabricantes.

**47**

Considere o documento MS Word, cujo conteúdo é exibido a seguir.

Goiaba,

Batata,

Banana,

Beringela,

Nesse documento é realizada uma busca, por meio do comando *Localização avançada*, na qual a opção *Usar caracteres curinga* foi acionada, e o texto de busca é

[B] \*?a,

Assinale a opção que indica o número de palavras que seriam localizadas nas condições acima descritas.

- (A) Zero.
- (B) Uma.
- (C) Duas.
- (D) Três.
- (E) Quatro.

**48**

João recebeu uma lista com milhares de CPFs, nomes e endereços por meio de uma planilha MS Excel. Entretanto, há duplicações de nomes e/ou CPFs indesejadas na lista, e João precisa identificá-las, analisá-las e eliminá-las.

Assinale a opção que indica o recurso do MS Excel que permite a identificação imediata das duplicações.

- (A) Classificar.
- (B) Controlar alterações.
- (C) Formatação condicional.
- (D) Localizar e selecionar.
- (E) Validação de dados.

## História e Geografia de Rondônia

49

As opções a seguir caracterizam corretamente os impactos da produção de borracha em larga escala na Amazônia, entre 1870 e 1920, à exceção de uma. Assinale-a.

- (A) Impulsionou o surgimento de cidades e povoados e alimentou os processos de urbanização em cidades já existentes, como Belém e Manaus.
- (B) Atraiu uma migração de nordestinos para extração da borracha, principalmente do Ceará, que sofria as consequências das secas do final do século XIX.
- (C) Incentivou a construção de uma ferrovia ao longo dos rios Madeira e Mamoré, com o propósito de escoar a borracha e outros produtos amazônicos para os portos do Pacífico.
- (D) Resultou em conflitos e disputas fronteiriças em função da busca, por trabalhadores brasileiros, de novas seringueiras nas florestas do território da Bolívia.
- (E) Implementou relações de trabalho baseadas na interdependência entre seringueiros, aviadores e casas exportadoras.

50

No tratado, assinado em 1903, ficou acordado o compromisso brasileiro de construir a estrada de ferro Madeira-Mamoré; a garantia de trânsito pelos rios da região; a cessão da região meridional do Acre, por parte da Bolívia, ao Brasil; e o recebimento de compensações por parte do governo boliviano, que resultaram no pagamento de uma indenização de dois milhões de libras esterlinas por parte do governo brasileiro.

O texto se refere ao

- (A) Tratado de Petrópolis.
- (B) Acordo de Washington.
- (C) Tratado de Ayacucho.
- (D) Tratado do Rio de Janeiro.
- (E) Acordo do Bolivian Syndicate.

51

Analise o mapa a seguir.



Mapa da ocupação da Amazônia entre os séculos XVI e XVIII.

A respeito dos objetivos da conquista político-religiosa do vale do Amazonas, no período colonial, pelos portugueses, assinale V para a afirmativa verdadeira e F para a falsa.

- ( ) Controlar militarmente o acesso à bacia hidrográfica do Amazonas a partir de fortes, como o de Presépio, na futura cidade de Belém.
- ( ) Impor o domínio sobre a região mediante expedições, como a de Pedro Teixeira, que partiu de Belém rumo a Quito e fundou o povoado de Franciscana.
- ( ) Promover o estabelecimento de missões e aldeamentos de várias ordens religiosas para converter os gentios e incorporá-los à economia colonial.

Na sequência apresentada, as afirmativas são, respectivamente,

- (A) V – V – F.
- (B) F – V – V.
- (C) V – V – V.
- (D) V – F – V.
- (E) F – F – V.

52

Observe o mapa das principais bacias hidrográficas do Estado de Rondônia.



Fonte: <http://www.sedam.ro.gov.br>

As áreas 1 e 4 indicam, respectivamente, as bacias dos rios

- (A) Abunã e Mamoré.
- (B) Jamari e Ji Paraná.
- (C) Guaporé e Madeira.
- (D) Machado e Roosevelt.
- (E) Madeira e Ji Paraná.

53

Entre os domínios geomorfológicos presentes no Estado de Rondônia, destaca-se o que se situa no extremo norte, nos limites com o Estado do Amazonas, e se prolonga na direção sul-sudeste, até encontrar a encosta setentrional do Planalto Brasileiro e as primeiras ramificações da Chapada dos Parecis. É uma área composta de solos sedimentares, areno-argilosos, com extensas áreas de “várzea”, ao longo dos vales dos rios.

A caracterização acima corresponde

- (A) ao Vale do Guaporé-Mamoré.
- (B) à Chapada dos Parecis-Pacaás Novos.
- (C) ao Vale do Paranhana.
- (D) ao baixo platô amazônico.
- (E) à Chapada dos Guimarães.

54

Assinale a opção que indica corretamente políticas federais voltadas para a integração do atual território rondoniense ao resto do país, no período militar (1964-1985).

- (A) A abertura de rodovias, como a BR-364, para aumentar o povoamento da região e permitir o desmembramento do Estado de Rondônia do de Mato Grosso.
- (B) Os projetos integrados de colonização, como os do Incri, para organizar a ocupação de espaços considerados vazios e alavancar a produção agrícola.
- (C) A instalação de usinas hidrelétricas, como a de Samuel, para abastecer as indústrias extrativistas de borracha, cassiterita e diamantes.
- (D) Os projetos industriais, como o Polo-noroeste, para financiar o agronegócio da soja e conceder isenção fiscal para a abertura de grandes empreendimentos na região.
- (E) Os programas sustentáveis, como o Planaforo, voltados para a demarcação de unidades de preservação e assentamentos quilombolas.

55

*O corredor de exportação Sapezal / Madeira / Amazonas atende a produção de soja da Chapada dos Parecis e do sul de Rondônia e Amazonas, em áreas de domínio prévio de cerrado. Ele vai de Sapezal (MT) até Comodoro, depois até o terminal de Porto Velho, de onde a soja é transportada até o porto de Itacoatiara.*

O texto descreve

- (A) o sistema de transportes infoviário que liga o oeste de Mato Grosso e Rondônia aos grandes portos do Amazonas.
- (B) a integração modal rodo-hidro-ferroviária que conecta Mato Grosso, Rondônia e Amazonas.
- (C) a logística da exportação de produtos primários pelo sistema fluvial do Solimões-Amazonas e do Tocantins-Araguaia.
- (D) a via de escoamento de cargas do centro-oeste pelo sistema multimodal da BR-364 e da hidrovia do Madeira.
- (E) a conexão comercial do norte do Brasil com a América do Sul, pela hidrovia do Madeira e a BR-319.

56

Com relação ao Zoneamento Socioeconômico Ecológico (ZSEE) enquanto instrumento da política nacional de desenvolvimento e meio ambiente para o Estado de Rondônia, analise as afirmativas a seguir.

- I. É um instrumento de planejamento e gestão territorial, visando corrigir problemas sociais e ambientais causados pela expansão desordenada da fronteira agrícola, bem como estimular o desenvolvimento econômico.
- II. É um instrumento político de regulação do uso do território, visando fiscalizar a ocupação racional e o uso sustentável de seus recursos pelos setores públicos e privados.
- III. É um instrumento técnico, visando detalhar e classificar o conhecimento sobre os meios físico, biológico e socioeconômico do Estado.

Está correto o que se afirma em

- (A) II, apenas.
- (B) III, apenas.
- (C) I e II, apenas.
- (D) I e III, apenas.
- (E) I, II e III.

57



Roberta Carvalho, *Symbiosis*, 2007, projeção de vídeo digital, em paisagem amazônica da Ilha do Combú.

No projeto *Symbiosis*, a artista plástica paraense Roberta Carvalho recria imagens de homens e mulheres amazônicos projetando fotos e vídeos sobre a vegetação.

A respeito do seu trabalho, a artista declara: "*Comecei este projeto com a motivação de relacionar arte e natureza, em colaboração com comunidades ribeirinhas em ilhas em frente a Belém. A expressão destas pessoas espelhados em seus lugares de origem, além de ser uma felicidade de compartilhamento e construção de um trabalho em conjunto, suscita diversas questões, entre elas a invisibilidade destas comunidades em relação ao mundo, e até em relação a Belém.*"

<https://www.idealafixa.com/oldbutgold/nada-se-cria-tudo-se-apropria-o-trabalho-da-brasileira-roberta-carvalho> (09/11/2016)

Neste projeto, a artista

- (A) integra imagens identitárias e natureza.
- (B) denuncia a destruição da paisagem.
- (C) indica a harmonia entre o indígena e a floresta.
- (D) retrata a simplicidade dos povos ribeirinhos.
- (E) mostra a grandiosidade do homem amazônico.

58

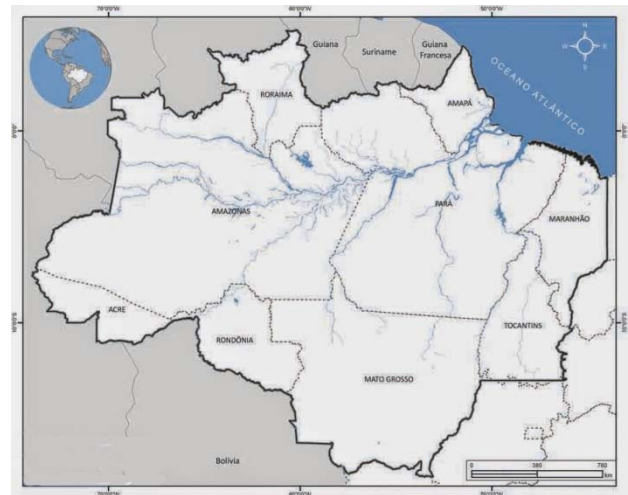

Os limites desta área englobam os estados do Acre, Amapá, Amazonas, Mato Grosso, Pará, Rondônia, Roraima, Tocantins e parte do estado do Maranhão. Sua paisagem tem sofrido os efeitos do desmatamento em função do avanço da fronteira econômica.

Assinale a opção que identifica corretamente a classificação do espaço amazônico a que o texto se refere.

- (A) Arco de Desmatamento.
- (B) Amazônia Legal.
- (C) Região Norte.
- (D) Macrorregião Amazônica.
- (E) Amazônia Internacional.

## Raciocínio Lógico-Matemático

59

Para obter tonalidades diferentes de tintas de cor cinza misturam-se quantidades arbitrárias de tintas de cores branca e preta.

José possui 150 ml de uma tinta cinza que contém apenas 10% de tinta branca.

Assinale a opção que indica a quantidade de tinta branca que José deve acrescentar à tinta que possui, de forma que a nova mistura contenha 40% de tinta branca.

- (A) 45 ml.
- (B) 60 ml.
- (C) 75 ml.
- (D) 90 ml.
- (E) 105 ml.

**60**

Júlia e Laura são irmãs e fazem parte de um grupo de 5 meninas. Desse grupo, três serão sorteadas para um passeio.

A probabilidade de que uma das irmãs seja sorteada e a outra não seja sorteada é de

- (A) 40%.
- (B) 50%.
- (C) 60%.
- (D) 70%.
- (E) 80%.

**61**

Observando o quadro a seguir, Pedro desejava encontrar um caminho do número A = 13 até o número B = 72 cumprindo as seguintes regras:

- Só é permitido passar de um número para outro que esteja ao lado, em cima ou embaixo dele.
- Só é permitido passar de um número para outro maior do que ele.

A =

13	19	23	21	29
17	16	30	27	35
29	32	42	56	67
43	38	40	51	75
55	54	53	66	72

= B

Sabe-se que Pedro encontrou um caminho de A até B seguindo as regras estabelecidas.

Considerando os números da diagonal do quadro: 29, 27, 42, 38 e 55, o caminho de A até B passa, obrigatoriamente, por um deles.

Esse número é:

- (A) 29.
- (B) 27.
- (C) 42.
- (D) 38.
- (E) 55.

**62**

De uma caixa que continha 200 lápis, João retirou N lápis. Ele reparou então que dividindo esses N lápis em grupos de 9 ou em grupos de 12 ou em grupos de 15 lápis, sempre sobrava 1 lápis.

A soma dos algarismos desse número N é

- (A) 8.
- (B) 10.
- (C) 12.
- (D) 13.
- (E) 14.

**63**

Carlos, brincando com palitos, formou uma sequência de triângulos e quadrados, da esquerda para a direita, como na figura a seguir:



Ele construiu o primeiro quadrado, colocou o triângulo em cima, construiu o segundo quadrado, colocou o triângulo em cima, e assim por diante. Tendo construído o 50º quadrado, seus palitos acabaram.

Assinale a opção que indica o número de palitos que Carlos tinha.

- (A) 249.
- (B) 251.
- (C) 298.
- (D) 301.
- (E) 347.

**64**

Considere a afirmação:

“Ronaldo foi de ônibus e não usou o celular”.

A negação dessa afirmação é:

- (A) “Ronaldo foi de ônibus e usou o celular”.
- (B) “Ronaldo não foi de ônibus e não usou o celular”.
- (C) “Ronaldo não foi de ônibus e usou o celular”.
- (D) “Ronaldo foi de ônibus ou não usou o celular”.
- (E) “Ronaldo não foi de ônibus ou usou o celular”.

## Módulo III

### Direito Constitucional e Administrativo

**65**

Pedro e Antônio travaram intenso debate a respeito dos princípios fundamentais encampados pela Constituição de 1988, dentre os quais, a forma de Estado adotada.

Após intensas reflexões a esse respeito, chegaram à única conclusão constitucionalmente correta: a de que a forma de Estado prevista na Constituição é a

- (A) federativa, caracterizada pela união indissolúvel dos Estados, do Distrito Federal e dos Municípios.
- (B) republicana, caracterizada pela outorga do poder ao povo e pelo exercício direto ou por meio de representantes eleitos.
- (C) federativa, caracterizada pela união indissolúvel dos Estados, do Distrito Federal, dos Municípios e dos Territórios.
- (D) presidencial, em que o Chefe do Poder Executivo é eleito pelo povo, não sendo escolhido entre os parlamentares.
- (E) federativa, caracterizada pela união dissolúvel dos Estados, do Distrito Federal, dos Municípios e dos Territórios.

**66**

Determinada organização da sociedade civil, que jamais recebera qualquer qualificação do Poder Público, celebrou um ajuste com o Estado Beta, sem repasse de recursos financeiros, com o objetivo de aprimorar certa atividade de interesse social há anos desenvolvida, paralelamente, por ambos.

À luz da sistemática estabelecida pela Lei nº 13.019/14, esse ajuste é denominado

- (A) termo de fomento.
- (B) acordo de cooperação.
- (C) termo de colaboração.
- (D) convênio.
- (E) termo de gestão.

**67**

O regime jurídico dos servidores públicos do Estado Alfa dispôs que os servidores públicos que desempenhassem funções com exigência do mesmo nível de escolaridade poderiam optar pela promoção para cargos inseridos em outras carreiras vinculadas à mesma Secretaria de Estado.

À luz da sistemática constitucional, é correto afirmar que norma dessa natureza é

- (A) inconstitucional, pois a Constituição de 1988 veda a promoção para cargo distinto daquele para o qual o agente foi investido.
- (B) constitucional, desde que a promoção seja direcionada por critérios de antiguidade e merecimento, únicos compatíveis com a ordem constitucional.
- (C) inconstitucional, pois a promoção não poderia ser limitada aos cargos vinculados à mesma Secretaria, excluindo-se os demais cargos do Estado.
- (D) constitucional, pois foi preservada a isonomia com a exigência do mesmo nível de escolaridade entre os cargos de origem e de destino.
- (E) inconstitucional, pois a sistemática da Constituição de 1988 impede que o agente seja promovido para cargo que não integra a carreira na qual está investido;

**68**

Após amplas apurações, determinado fiscal constatou a possível prática, por um grupo de pessoas, de crimes contra a ordem tributária, encaminhando peças de informação ao Ministério Público, que realizou novas investigações, desta feita sob o prisma criminal. Foi apurado que existiam provas da prática dos referidos crimes na casa de João, um dos suspeitos.

À luz da sistemática constitucional afeta aos direitos e deveres individuais, é correto afirmar que os agentes do Ministério Público

- (A) poderiam ingressar a qualquer momento na casa de João, sem o seu consentimento, independentemente de ordem judicial.
- (B) somente poderiam ingressar na casa de João com o seu consentimento.
- (C) poderiam ingressar na casa de João, sem o seu consentimento, com ordem judicial e somente durante o dia.
- (D) poderiam ingressar na casa de João, sem o seu consentimento, com ordem judicial, de dia ou à noite.
- (E) poderiam ingressar na casa de João, sem sua autorização, com ordem judicial, que deve indicar o horário da diligência.

**69**

João, advogado de um grande escritório, foi incumbido de identificar a natureza jurídica de determinado ente da Administração Pública indireta. Após amplas pesquisas, constatou que a lei autorizou a instituição desse ente, cujo capital somente pode pertencer ao ente federativo instituidor e a outras pessoas jurídicas de direito público interno, bem como a entidades da Administração indireta.

À luz da ordem jurídica brasileira, constitucional e infraconstitucional, é correto afirmar que esse ente tem a natureza jurídica de

- (A) autarquia.
- (B) sociedade de economia mista.
- (C) fundação pública.
- (D) empresa pública.
- (E) sociedade de mera participação do Estado.

## Direito Civil e Empresarial

**70**

Em 2011, Vilhena, proprietário de uma casa, outorgou em favor de Pimenta o usufruto vitalício sobre ela. Em seguida, o outorgante requereu a averbação do direito real junto à matrícula do imóvel no Registro de Imóveis de Guajará-Mirim.

Em 2014, Pimenta cedeu o exercício do usufruto por título gratuito a Costa, por contrato escrito e pelo prazo de um ano. Vencido o prazo, Costa restituiu a casa a Pimenta, retomando este o exercício do usufruto.

Em novembro de 2017, falece o nu-proprietário, e seu único herdeiro, Andreaza, exige que Pimenta desocupe o imóvel.

Diante da situação descrita, assinale a opção que apresenta a solução correta para o caso.

- (A) Pimenta não poderia ceder o exercício do usufruto, por se tratar de direito real personalíssimo; a morte do nu-proprietário extingue o usufruto de pleno direito.
- (B) Pimenta somente poderia ceder o exercício do usufruto a título oneroso; a morte do nu-proprietário extingue o usufruto de pleno direito.
- (C) Pimenta poderia ceder o exercício do usufruto tanto por título gratuito quanto oneroso; a morte do nu-proprietário não extingue o usufruto, podendo o usufrutuário permanecer no imóvel.
- (D) Pimenta não poderia ceder o exercício do usufruto, porque este é vitalício; a morte do nu-proprietário extingue de pleno direito o usufruto, devendo o imóvel ser desocupado.
- (E) Pimenta poderia ceder o exercício do usufruto a título gratuito; vencido o prazo de cessão do exercício do usufruto, o imóvel deveria ter sido restituído ao nu-proprietário ou, na sua falta, ao herdeiro.



**71**

Mirante da Serra Águas Minerais Ltda. EPP requereu a falência de Urupá Distribuidora de Bebidas Ltda. com base em crédito fundado em duplicata vincenda, sacada pela primeira sociedade no valor de R\$ 20.000,00 (vinte mil reais) em face da segunda.

Na petição inicial, a credora narra que a sociedade é composta por apenas dois sócios, ambos administradores, que estão ausentes do estabelecimento e não deixaram representante habilitado com recursos para pagar aos credores. O único estabelecimento encontra-se fechado há dois meses.

Com base no relato acima e nas disposições da Lei nº 11.101/05, assinale a afirmativa correta.

- (A) O credor poderá requerer a falência nas condições apresentadas, devendo especificar na petição os fatos que a caracterizam, juntando-se as provas que houver e especificando-se as que serão produzidas.
- (B) Não poderá ser requerida a falência da sociedade em razão de o crédito ser vincendo; caberia apenas a ação de falência se se verificasse a impontualidade sem relevante razão de direito.
- (C) A falência não poderá ser requerida, porque não houve a comprovação de ajuizamento de ação de execução por quantia certa prévia na qual o devedor, citado, tenha se mantido inerte.
- (D) O credor somente poderia requerer a falência da sociedade empresária se o crédito ultrapassasse o valor de 40 (quarenta) salários mínimos, mesmo que a obrigação não esteja vencida.
- (E) O credor poderá requerer a falência nas condições apresentadas, porém deverá anexar à petição a certidão do protesto da duplicata para fins falimentares.

**72**

Acerca da aplicação da desconsideração da personalidade jurídica da sociedade empresária, analise as afirmativas a seguir.

- I. Na falência da sociedade empresária, a desconsideração não poderá ser decretada antes do encerramento da arrecadação e ficará restrita às pessoas naturais que exerciam a administração ao tempo da decretação.
- II. Decretada em incidente processual a desconsideração da personalidade jurídica, deverá ser dissolvida compulsoriamente a sociedade, investindo os sócios o liquidante na representação da pessoa jurídica.
- III. Em caso de desvio de finalidade, o juiz poderá decretar a desconsideração da personalidade jurídica para estender os efeitos de obrigações assumidas pela sociedade aos sócios.

Está correto o que se afirma em

- (A) I, apenas.
- (B) I e III, apenas.
- (C) II, apenas.
- (D) III, apenas.
- (E) I e II, apenas.

**73**

Jamari celebrou contrato de compra e venda de seu apartamento com Jorge. No contrato, foi previsto que Jamari poderia resolvê-lo no prazo de dezoito meses, desde que pagasse o preço recebido pelo imóvel e reembolsasse as despesas que Jorge tivesse com ele. Ao final de dezoito meses, Jamari notificou Jorge de que desejaria retomar o imóvel, oferecendo o pagamento do valor do preço mais as despesas realizadas. Jorge, porém, recusou o recebimento das quantias.

Com base nas informações do enunciado, é correto afirmar que Jamari poderá

- (A) realizar o pagamento em consignação, diante da recusa sem justa causa de Mário em receber o valor do imóvel e o reembolso das despesas.
- (B) pleitear a compensação da obrigação, por se tratar de dívidas líquidas, vencidas e de coisas fungíveis.
- (C) requerer judicialmente a imputação do pagamento do preço do imóvel no montante das despesas efetuadas por Jorge.
- (D) promover ação de remissão de dívida em face de Jorge em virtude do implemento da condição resolutiva.
- (E) demandar indenização pela recusa do aceite de sua proposta por parte de Jorge, por lhe faltar o ânimo de novar.

**74**

Acerca da emissão e circulação da *nota promissória*, analise as afirmativas a seguir.

- I. O emitente da nota promissória responde pelo pagamento perante os portadores, mesmo que o título contenha assinaturas de pessoas incapazes.
- II. Inserida a cláusula não à ordem na emissão da nota promissória, sua circulação se dará pela forma e com os efeitos de cessão de crédito.
- III. Considera-se não escrita a cláusula de proibição de novo endosso, inserida na nota promissória pelo endossante.

Está correto o que se afirma em

- (A) I, apenas.
- (B) II, apenas.
- (C) I e II, apenas.
- (D) II e III, apenas.
- (E) I, II e III.

## Contabilidade de Custos

75

A Cia. X fabrica três tipos de produtos: simples, de luxo e de superluxo. As informações em relação ao preço unitário, quantidade fabricada por mês e custo direto unitário são as seguintes:

Produto	Preço unitário	Quantidade	custo direto unitário	Horas de mão de obra por unidade
simples	30	1.000	10	0,2
luxo	50	800	20	0,5
super luxo	100	500	40	1

Os custos indiretos de produção por mês são de R\$ 2.200. Estes são rateados de acordo com o gasto com mão de obra direta.

Em 01/01/2017, não havia estoque inicial. No primeiro semestre de 2017 foram vendidas 5.000 unidades de produtos simples, 4.000 unidades de luxo e 2.000 unidades de superluxo.

Em relação ao lucro semestral de cada produto, com base nas informações acima e considerando que a Cia. X utiliza o custeio por absorção, assinale a afirmativa correta.

- (A) Do produto simples, é de R\$ 19.600.
- (B) Do produto de luxo, é de R\$ 115.600.
- (C) Do produto de luxo, é de R\$ 116.000.
- (D) Do produto de superluxo, é de R\$ 115.600.
- (E) Do produto de superluxo, é de R\$ 120.000.

76

A Cia. Beta fabrica e vende bolas de pingue-pongue. A capacidade da sociedade empresária é produzir 20.000 bolas por mês.

O preço de cada bola é de R\$ 10,00, enquanto seus custos variáveis unitários são de R\$ 3,00. Além disso, a sociedade empresária paga comissão de 10% do preço de venda aos vendedores.

Os custos fixos mensais da sociedade empresária são os seguintes:

- Aluguel da fábrica: R\$ 10.000;
- Seguro da fábrica: R\$ 2.000;
- Manutenção das máquinas: R\$ 4.000;
- Depreciação das máquinas: R\$ 6.000;
- Salário dos supervisores: R\$ 8.000.

Com base nas informações acima, assinale a opção que indica o ponto de equilíbrio financeiro da Cia. Beta.

- (A) R\$ 23.340.
- (B) R\$ 34.290.
- (C) R\$ 34.340.
- (D) R\$ 40.000.
- (E) R\$ 50.000.

77

Em relação ao tratamento contábil de subprodutos e sucatas, assinale a afirmativa correta.

- (A) As sucatas são avaliadas pelo valor líquido de realização.
- (B) A venda das sucatas é reconhecida como outras receitas operacionais.
- (C) Os subprodutos são avaliados pelo custo histórico.
- (D) Os subprodutos não recebem custos.
- (E) A venda de subprodutos é reconhecida como receitas operacionais.

78

A contabilidade apresenta subdivisões para fornecer diferentes tipos de informações.

Entre as funções da contabilidade de custos está a de

- (A) oferecer ao gestor a capacidade de gerar informações que permitam o planejamento das ações no ambiente operacional.
- (B) transmitir aos fornecedores segurança em relação ao cumprimento das obrigações da entidade.
- (C) orientar investidores e credores ao decidirem onde alocar seus recursos.
- (D) avaliar o desempenho dos setores administrativos da empresa e de seus empregados.
- (E) garantir aos emprestadores de recursos que os prazos serão cumpridos.

79

O setor de produção da Cia. Bola apresentava os seguintes saldos em 31/12/2016:

	em Reais
Estoque de matéria prima em 31/12/2015	100
Estoque de matéria prima em 31/12/2016	80
Estoque de produtos em processo em 31/12/2015	200
Estoque de produtos em processo em 31/12/2016	120
Estoque de produtos acabados em 31/12/2015	50
Estoque de produtos acabados em 31/12/2016	150
Compra de matéria prima	220
Mão de obra direta	300
Salários dos supervisores	400
Depreciação da fábrica	110
Aluguel da fábrica	60

Com base nas informações acima, assinale a opção que indica o custo dos produtos fabricados em 2016.

- (A) R\$ 620,00.
- (B) R\$ 1.090,00.
- (C) R\$ 1.100,00.
- (D) R\$ 1.170,00.
- (E) R\$ 1.190,00.

**80**

Uma fábrica de roupas comprou, em 01/01/2017, tecido para utilizar na produção de 40 vestidos, no valor de R\$ 2.000.

No processo produtivo, 80% do tecido são utilizados, enquanto 20% são descartados como retalho. Além disso, os custos indiretos de fabricação foram de R\$ 1.000.

Em 31/01/2017, no transporte dos vestidos para o comprador, houve um imprevisto e 10 vestidos foram danificados, não podendo mais ser vendidos. O restante foi vendido pelo preço unitário de R\$ 120.

Assinale a opção que indica, em 31/01/2017, o valor contabilizado, respectivamente, como custo dos produtos vendidos e como perda pela fábrica.

- (A) R\$ 1.950 e R\$ 650.
- (B) R\$ 1.950 e R\$ 1.050.
- (C) R\$ 2.250 e R\$ 750.
- (D) R\$ 2.250 e R\$ 1.150.
- (E) R\$ 3.000 e zero.

Realização

